

Frekuenca minimale e kryerjes se proves qe do te duhet per kontrollin e procesit do te jete sic eshte paraqitur ne tabelen -4

TABELA - 4

PROVAT	Shpeshtesia e provave nje cdo...
<b>Materialet</b>	
Densiteti ne terren	500 m2
Permbajtja e ujit	
<b>Tolerancat ne Ndertim</b>	
Nivelet e siperfaqes	25m (3 pika per cdo seksion)
Trashesia	25m
Gjeresia	200m
Seksioni Terthor	25m

#### 4.3 Detaje teknologjike

##### a. Profilet e fasades

Vendosja e shtresave ka në thelb eliminimin e zhurmës dhe krijimin e komfortit termik. Po ashtu vihet theksi te izolimi nga lagështira, faktor ky që mund të dëmtojë qëndrueshmërinë konstruktive të godinës. E gjithë godina do te termoizolohet me polisterol për mbrojtjen nga lagështia dhe faktorët e tjerë atmosferik . Do te vendosen hijezues alumini me RAL 1023 DHE RAL 3000, qe pervec funksionit primar te tyre luajne edhe rol estetik duke thyer monotonine dhe duke e bere me dinamike fasaden. Ngjyrat e perdorura jane jeshile dhe bezhe te cilat pershtaten me tonet e shkolles 9-vjeçare, ngjitur me gjimnazin si dhe jane te pranueshme estetikisht per syrin e njeriut.

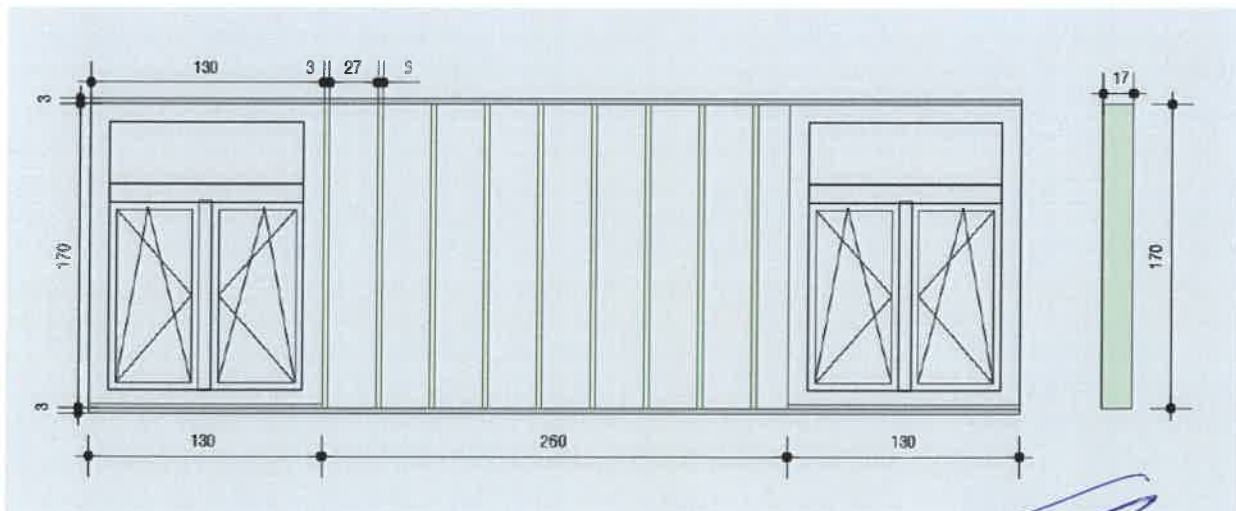

## b. Shtresat e dyshemesë-kati përdhe

Vendosja e shtresës së varfër të betonit mundëson kalimin e instalimeve inxhinierike sipër soletës beton- arme. Funkzioni tjetër është dhe montimi i dritares në skajin e kësaj shtrese.

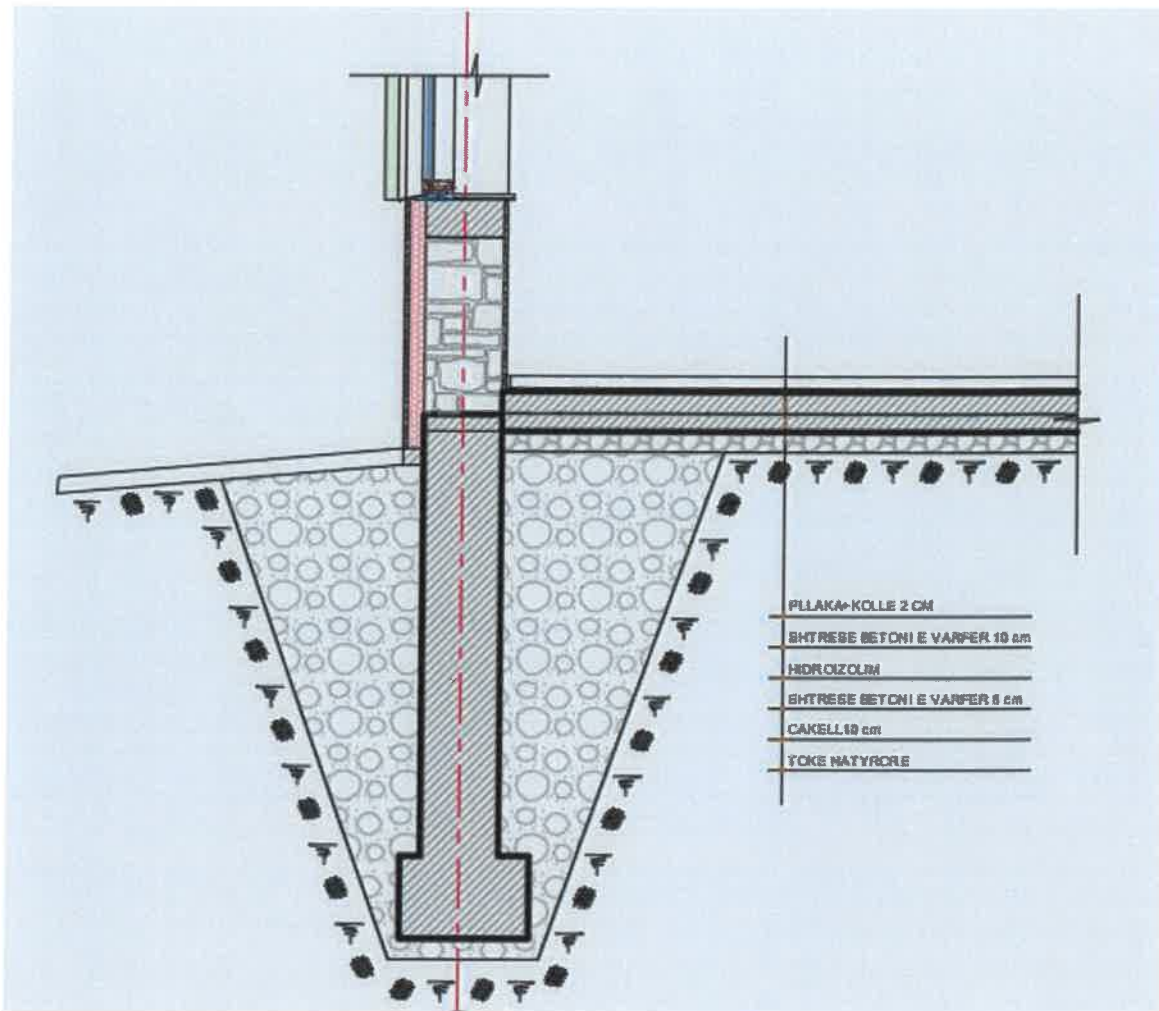



### c. Detaji i muraturës

Muratura e objektit siguron konfortin e nevojshëm termik dhe akustik përmes murit të gurit 38 cm dhe termoizolim nga jashtë, i cili mbulohet nga shtresa e suvasë.

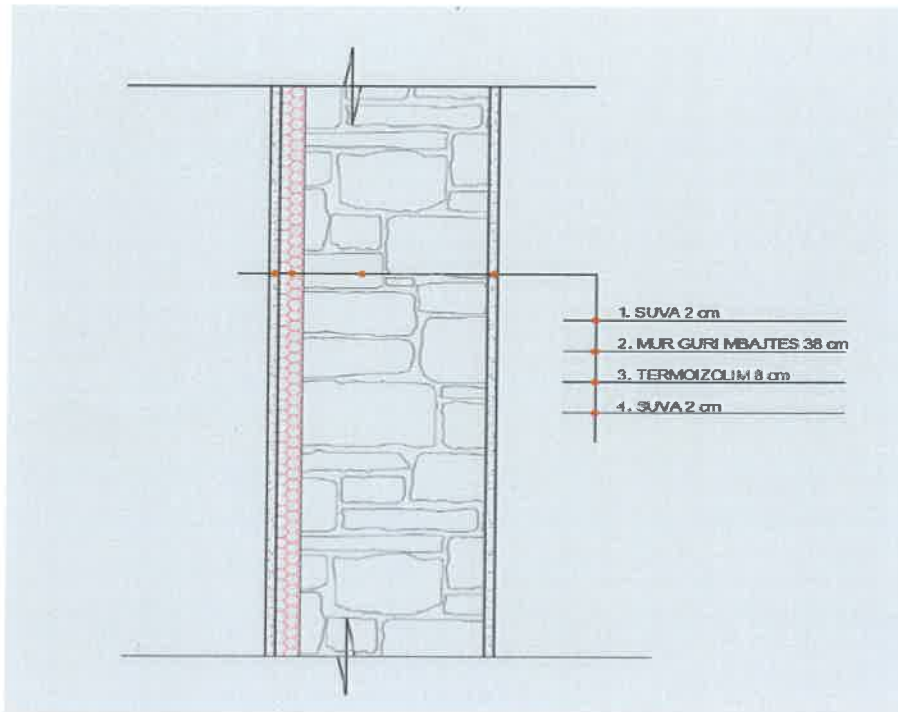

### d. Sistemimi i jashtëm

Sistemi i oborrit realizohet me tulla me lartësi 6 cm dhe mbështetje në shtresën e betonit. Shtresa me çakull mundëson drenazhin dhe jetëgjatësinë e pllakave të shtrimit.

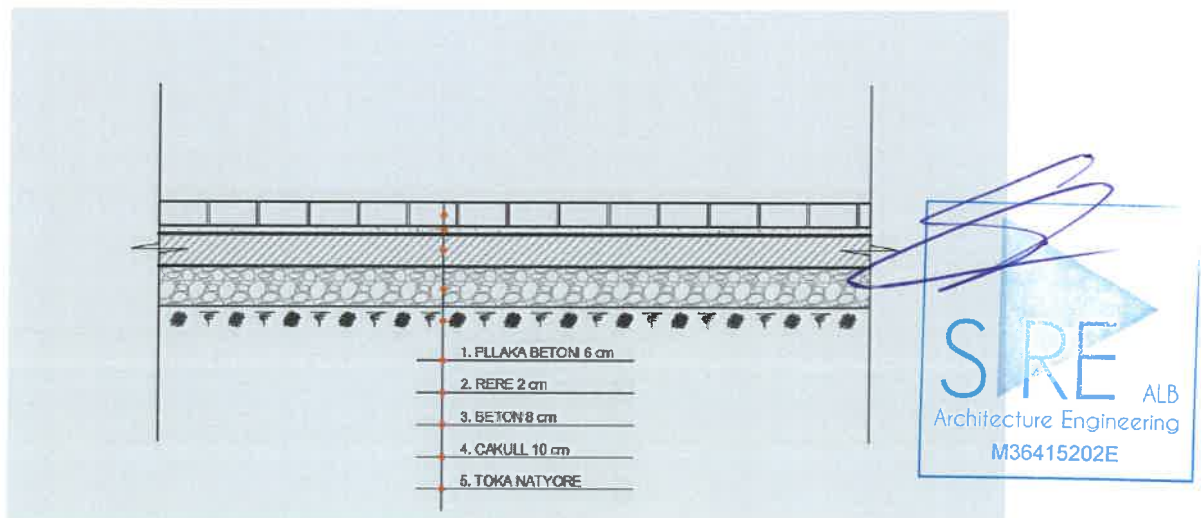



#### 4.4 Detaje fasade

### Fasada Jugore

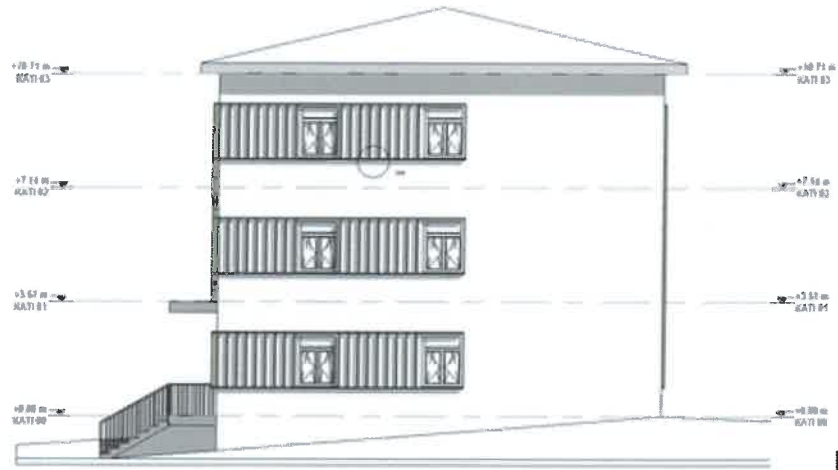

### Fasada Lindore

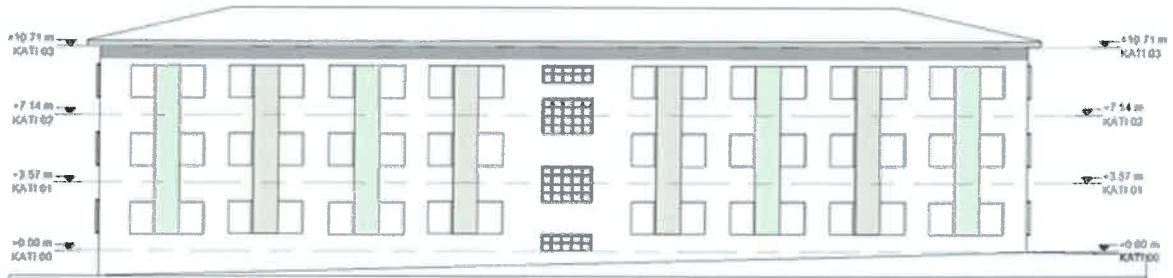

### Fasada Veriore





## Fasada Perendimore

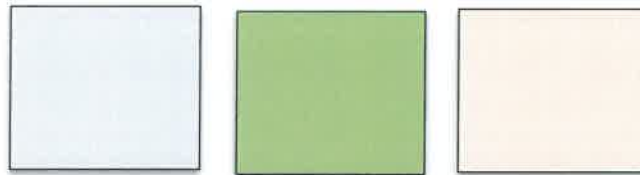

ngjyrat e bojës së fasadës

## a. Ngjyrat e bojës së fasadës

Ngjyra është gjithashtu një element themelor në dekorimin e fasadës. Ofrimi i një game të gjerë ngjyrash, si dhe aftësia për të përsëritur ngjyrën e saktë të fasadës është thelbësore për ofrimin e një tabloje të shkëlqyer.

## b. Vazot në tarracën e shfrytëzueshme

Duke përdorur bimët, pemët dhe stolat, mund ta transformojmë tarracën e godinës në një hapësirë fantastike të jashtme dhe të arrijmë një efekt të mrekullueshëm viziv.

Ky dizajn bashkëkohor, kërkon mirëmbajtje të ulët të tarracës, duke përfshirë vegjetacionin dhe mobiljet bashkëkohore.





c. Renderat







## KAPITULLI 5

### BETONET







### 5.1 Te përgjithshme

Puna e mbuluar nga ky seksion i specifikimeve konsiston në furnizimin e gjithë kantierit, punën, pajisjet, veglat dhe materialet, dhe kryerjen e të gjitha punimeve, në lidhje me hedhjen, kujdesin, perfundimin e punës së betonit dhe hekurin e armimit në përputhje rigoroze me këtë kapitull të specifikimeve dhe projekt zbatimin.

Në fillim të Kontrates Sipërmarrësi duhet të paraqesë për miratim tek Mbikqyresit i Punimeve një njoftim për metodat duke detajuar, në lidhje me kërkesat e këtyre Specifikimeve, propozimet e tij për organizimin e aktiviteteve të betonimit në shesh (terren). Njoftimi i metodave do të përfshijë çeshtjet e mëposhtme:

1. Njesia e prodhimit të propozuar
2. Vendosja dhe shtrirja e paisjeve të prodhimit të betonit
3. Metodat e propozuara për organizimin e paisjeve të prodhimit të betonit
4. Procedurat e kontrollit të cilësive të betonit dhe materialeve të betonit
5. Transporti dhe hedhja e betonit
6. Detaje të punës së bëres së kallepeve duke përfshirë kohën e heqjes së kallepeve dhe procedurat për mbështetjen e perkohshme të trareve dhe të soletave.

### 5.2 Kontrolli i cilësive

Sipërmarrësi do të punësojë inxhinier të kualifikuar, të specializuar dhe me eksperiencë, i cili do të jetë përgjegjës për kontrollin e cilësive të të gjithë betonit. Materialet dhe mjështeria e përdorur në punimet e betonit duhet të jetë e një cilësie sa më të lartë që të jetë e mundur, prandaj vetëm personel me eksperiencë dhe aftësi të plote në këtë kategori punimesh do të përdoret për punën që përfshin ky seksion specifikimesh.

### 5.3 Puna përgatitore dhe inspektimi

Përpara se të jetë kryer ndonjë proces i përgatitjes së llacit ose betonit, zona brenda armaturave (ose sipërfaqe të tjera sipas zbatimit) duhet të jetë pastruar shumë mire me ujë ose me ajër të komprimuar. Çfaredo që ka të bëjë me këtë proces duhet të përgatitet siç është specifikuar.

Asnjë proces betonimi nuk duhet të kryhet derisa Mbikqyresit i Punimeve të ketë

inspektuar dhe aprovuar (nëse është e mundur) germimin, masat e marra për mbrojtjen nga kushtet atmosferike, masat për shpërndarjen e ujit për freskim dhe staxhionim, armaturat, ndalimin e ujit, fugat ndertimore dhe fiksimin e fundeve dhe masa të tjera, armimin dhe çeshtjet e tjera që duhet të fiksohen, si dhe të gjitha materialet e tjera për betonimin dhe masa të tjera në përgjithësi. Sipërmarrësi duhet t'i japë Mbikqyresit të Punimeve një njoftim të arsyeshëm për të bërë të mundur që ky inspektim të kryhet.

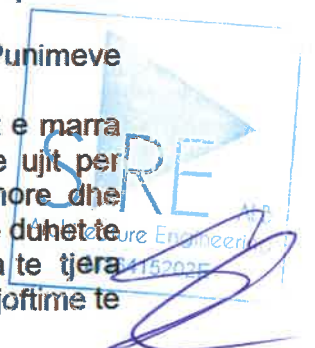



## 5.5 Materialet

### Cimento

- a. Çimento Portland e Zakonshme do te perdoret me BS 12 ose ASTM C-150 Tipi II- te ose Tipi V-te. Kjo do te perdoret aty ku betoni nuk eshte ne kontakt me ujera te zeza, tub gazi ose ujerat nentokesore.
- b. Çimento Portland Sulfate e Rezistueshme do te perdoret me BS 4027. Kjo do te perdoret per strukturat e betoneve duke perfshire pusetat dhe te gjitha perkatesite e tjera ne kontakt me ujerat e zeza, tubin e gazit ose ujerat nentokesore.

Çimento duhet te shperndahet ne paketa origjinale te shenuara te pa demtuara direkt nga fabrika dhe duhet te ruhet ne nje depo, dyshemeja e te cilit duhet te jete e ngritur te pakten 150mm nga toka. Nje sasi e mjaftueshme duhet mbajtur rezerve per te siguruar nje furnizim te vazhdueshem ne pune, ne menyre qe te sigurohet qe dergesat e ndryshme jane perdorur ne ate menyre sic jane shperndare. Çimentoja nuk duhet ruajtur ne kantier per me shume se tre muaj pa lejen e Mbikqyresit te Punimeve. Çdo lloj tjetër cimento, pervec asaj qe eshte e parashikuar per perdorimin ne pune nuk duhet ruajtur ne depo te tilla. E gjithë cimentoja duhet mbajtur e ajrosur mire dhe cdo lloj cimento, e cila ka filluar te ngurtesohet, ose ndryshe e demtuar apo e keqesuar nuk duhet te perdoret. Fletet e analizave te fabrikave duhet te shoqerrojne cdo dergese duke vertetuar qe cimentoja, e cila shperndahet ne shesh ka qene e testuar dhe i ka plotesuar kerkesat e permendura me lart. Me te mberritur, certifikatat e provave te tilla duhen ti kalohen per t'i aprovuar Mbikqyresit te Punimeve. Çimentoja e perfitur nga pastrimi i thaseve te çimentos ose nga pastrimi i dyshemese nuk do te perdoret. Kur udhezohet nga Mbikqyresi i Punimeve, çimento e dyshimte duhet te ristetohet per humbjen e fortesise ne ngjeshje.

### Inertet

#### Te pergjithshme

Me perjashtim te asaj qe eshte modifikuar ketu, inertet (te imta dhe te trasha) per te gjitha tipet e betonit duhet te perdoren duke respektuar STASH-512-78 (Standarti Shqiptar) ose ne perputhje me ASTM C 33 "Inertet e betonit nga burime natyrale". Ato duhet te jene te forte dhe te qendrueshem dhe nuk duhet te permbajne materiale te demshme qe veprojne kunder fortesise ose qendrueshmerise se betonit ose, ne rast te betonarnese mund te shkaterroje kte perforcim.

Materialet e perdorura si inerte duhet te perftohen nga burimet te njohura per te arritur rezultate te kenaqshme per klase te ndryshme te betonit. Nuk do te lejohet perdorimi i inerteve nga burime, te cilat nuk jane te aprovuara nga Mbikqyresi i Punimeve.

### Inertet e imta

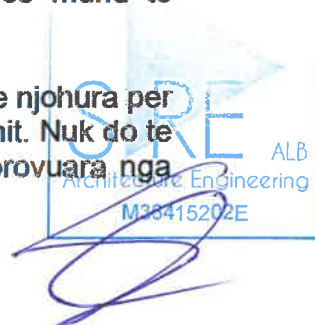

Inertet e imta per kategorite e betonit A, B dhe C (respektivisht M100, M200, M2500) konform STASH 512-78, do te jene prej rere natyrale, gure te shoshitur, ose materiale te tjera inerte me te njejtat karakteristika apo kombinim te tyre. E gjitha kjo duhet te jete pastruar shume mire, pa masa te mpiksura, cifla te buta e te vecanta, vajra distilimi, alkale, lende organike, argjile dhe sasi te substancave te demtuese.

Permbajtja maksimale e lejueshme e lymit dhe substancave te tjera demtuese eshte

5%. Materialet e marra nga gure te papershtashem per inerte te trasha nuk duhet te

perdoren si inerte te imta. Inertet e imta te marra nga guret e shoshitur duhet te jene te mprehte, kubike, te forte, te dendur dhe te durueshem dhe duhet te grumbullohen ne nje platforme per te patur nje mbrojtje te mjaftueshme nga pluhurat dhe perzierjet e tjera.

Shkalla e shpermdarjes per inertet e imeta te specifikuara si me lart, duhet te jene

brenda kufijve te meposhtem, te percaktuara nga Mbikqyresi i Punimeve.

Masa e Sites thate)	Perqindja qe kalon (peshe e
10.00mm	100
5.00mm	89 ne 100
2.36mm	60 ne 100
1.18mm	30 ne 100
0.60mm (600 um)	15 ne 100
0.30mm (300 um)	5 ne 70
0.15mm (150 um)	0 ne 15

Inertet e imeta per kategorine D te betonit duhet te jene te nje cilesie te mire nga rera e brigjeve. Ajo duhet te jete pastruar nga materialet natyrale e klasifikuar nga me e holla deri tek me e trasha, pa copeza, nga argjila, zgjyra, hirera, plehra dhe cifla te tjera. Nuk duhet te permbaje me shume se 10% te materialit me te holle se

0.10mm (100um) te hapesires ne rrjete, jo me shume se 5% te pjeses se mbetur ne

2.36mm site; i gjithë materiali duhet te kaloje neper nje rrjete 10mm.

### Inertet e trasha

Inertet e trasha per kategorite e betonit A, B dhe C do te perbehen nga materiale guri te thyer apo te nxjere ose nje kombinim i tyre, me nje mase jo me shume se 20 mm, dhe do te jene te paster, te forte, te qendrueshem, kubik dhe te formuar mire, pa lende te buta apo te thermueshme, ose copeza te holla te stergjatura, alkale, lende organike ose masa apo substanca te tjera te demshme. Lendet demtuese ne inerte nuk duhet te kalojne me shume se 3 %. Klasifikimi per inertet e trasha te specifikuara sa me sipër duhet te jete brenda kufijve te meposhtem:

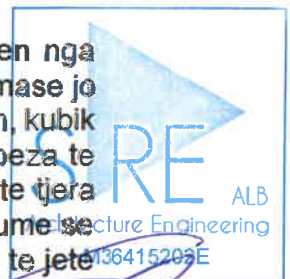

Masa e sites thate)	Perqindja e kalimit (ne peshe te
50.0 mm	100
37.5 mm	90 ne 100
20.0 mm	35 ne 70
10.0 mm	10 ne 40
5.0 mm	0 ne 5



Inertet e trasha per kategorine D te betonit duhet te jene tulla te thyera te prodhuara prej tullave te cilesise se pare ose grumbulli i tyre, ose nga tulla te mbipjekura. Nuk do te thyhen per perdorim per inerte te imta as tullat e papjekura apo grumbulli i tyre dhe as ato qe jane bere porose gjate procesit te pjekjes. Agregati me tulla te thyera nuk duhet te permbaje gjethe, kashte dhe, rere ose materiale te tjera te huaja dhe ose mbeturina te tjera. Inertet prej tullave te thyera duhet te jene te nje diametri 25-40 mm dhe nuk duhet te permbajne asgje qe te kaloje nepermjet sites 2.36 mm.

#### Raportet e inerteve te trasha dhe te imta

Raporti me i pershtatshem i volumit te inerteve te trasha ne volumen e inerteve te imta duhet te vendoset nga prova e ngjeshjes se kubikeve te betonit, por Mbikqyresi i Punimeve mund te urdheroje qe keto raporte te ndryshojne lehtesisht sipas klasifikimit te inerteve ose sipas peshes ne se do te jete e nevojshme, ne menyre qe te prodhohen klasifikimet e duhura per perzjerjet e inerteve te trasha dhe te holla. Sipermarresi duhet te beje disa prova ne kubiket e marre si kampione dhe te shenoje inertet dhe fraksionimin e tyre, perzjerjen e betonit ne fillim te punes dhe kur ka ndonje ndryshim ne inertet e imeta apo te trasha ose ne burimin e tyre te furnizimit. Keta kubike duhet te testohen ne laborator ne kushte te njejta, pervec rasteve te ndryshimeve te vogla ne raportet perkatese te inerteve te imta dhe te trasha (lart apo poshte) nga raporti me i mire i arritur nga analizat e sites. Kubiket duhet te testohen nga 7 deri 28 dite.

Nga rezultatet e ketyre provave (testeve) Mbikqyresi i Punimeve mund te vendose per raportet e trashesise se inerteve te imta qe duhet te perdoren per cdo perzjerje te mevoneshme gjate zhvillimit te punes ose deri sa te kete ndonje ndryshim ne inerte.

#### Shperndarja

Ne kantier nuk do te sillen inerte per tu perdorur derisa Mbikqyresi i Punimeve te kete aprovuar inertet per tu perdorur dhe masat per larjen, etj. Me tej nga Sipermarresi do te merren kampione ne cdo 75m<sup>3</sup> nen mbikqyrjen e Mbikqyresit te Punimeve, per cdo tip inerti te shperndare ne kantier (teren) dhe te dorezuar perfaqesuesit te Mbikqyresit te Punimeve per provat e kontroleve te zakonshme. Kosto e te gjitha testeve do te mbulohet nga Sipermarresi.

#### Rualtja e materialit te betonit

Çimento dhe inertet duhet te mbrohen ne cdo kohe nga demtuesit dhe ndotjet. Sipermarresi duhet te siguroje nje kontenier apo ndertese per

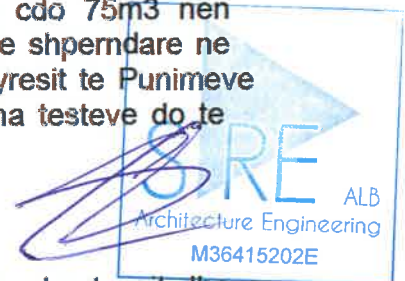

ruajtjen e cimentos ne shesh. Ndertesa ose konteneri duhet te jete e thate dhe me ventilim te pershtatshem. Ne se do te perdoret me shume se nje lloj cimentoje ne punime, konteneri apo ndertesa duhet te jete e ndare ne nendarje te pershtatshme sipas kerkesave te Mbikqyresit te Punimeve si dhe duhet ushtruar kujdes i madh qe tipe te ndryshme cimentoje te mos jene ne kontakt me njera tjetren.

Thaset e cimentos nuk duhet te lihen direkt mbi dysheme, por mbi shtresa druri apo pjese te ngritur trotuari per te lejuar keshtu qarkullimin efektiv te ajrit rreth e qark thaseve.

Çimentoja nuk duhet te mbahet ne nje magazine te perkohshme, pervec rasteve kur

eshte e nevojshme per organizimin efektiv te perzjeres dhe vetem kur eshte marre aprovimi i meparshem i Mbikqyresit te Punimeve.

Agregati duhet te ruhen ne kantier ne hambare ose platforma betoni te

padepertueshme te pergatitura posacerisht, ne menyre qe fraksione te ndryshme inertesh te mbahen te ndara per gjithë kohen ne menyre qe perzierja e tyre te ulet ne minimum.

Sipermarresit mund t'i kerkohet te kryeje ne kantier procese shtese dhe/ose larje efektive te inerteve atehere kur sipas Mbikqyresit te Punimeve ky veprim eshte i nevojshem per te siguruar qe te gjitha inertet plotesojne kerkesat e specifikimeve ne kohen kur materialet e betonit jane perzjere. Mbikqyresi i Punimeve do te aprovoje metodat e perdorura per pergatitjen dhe larjen e inerteve.

#### Uji per cemento

Uji i perdorur per beton duhet te jete i paster, i fresket dhe pa balte, papasteri organike vegetale dhe pa kripera dhe substanca te tjera qe nderhyjne ose demtojne forcen apo durueshmerine e betonit. Uji duhet te sigurohet mundesisht nga furnizime publike dhe mund te merret nga burime te tjera vetem nese aprovohet nga Mbikqyresi i Punimeve. Nuk duhet te perdoret asnjehere uje nga germimet, kullimet siperfaqesore apo kanalet e vaditjes. Vetem uje i aprovuar nga ana cilesore duhet te perdoret per larjen e pastrimin e armaturave, kujdesin e betonit si dhe per qellime te ngjashme.

#### 5.6 Kerkesat per perzjerjen e betonit

##### Fortesia

Klasifikimet i referohen raporteve te cimentos, inerteve te imta dhe inerteve te trasha. Kerkesat per perzjerjen e betonit duhet te konsistojne ne ndarjen propocionale dhe perzjerjen per fortesite e meposhtme kur behen testet e kubikeve;

##### Klasa e betonit

Klasa A&A (M100) (s)1:1,5: 3  
Klasa B&B (M200) (s)1:2:4

##### Fortesia ne shtypje

ne N/mm<sup>2</sup> (NEWTON/mm<sup>2</sup>)

7 dite	28 dite
17.00	25.50
14.00	21.00

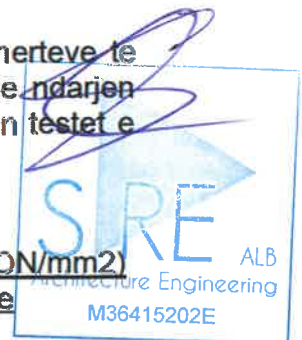

Klasa C&C (M250) (s)1:3:6  
 Klasa D&D (M300) (s)1:6:12  
 Projektit

6.50 10.00  
 Me pelqimin e Menaxherit te



Shenim. (s) = Çimento sulfate e rezistueshme.

#### Raporti uje-cimento

Raporti uje-cimento eshte raport i peshes se cimentos ne te. Permbajtja e ujit duhet te jete efikase per te prodhuar nje perzjerje te punueshme te fortesise se specifikuar, por permbajtja totale e ujit duhet te percaktohet nga tabela e meposhtme:

Klasa e betonit	Max. i ujit te lire/raporti cimento
Klasa A&A (M100) (s)1:1,5:3	0.5
Klasa B&B (M200) (s)1:2:4	0.6
Klasa C&C (M250) (s)1:3:6	0.65
Klasa D&D (M300) (s)1:6:12	Me pelqimin e Mbikqyresit te Punimeve

Shenim. (s) = Çimento sulfate e rezistueshme.

#### Qendrueshmeria

Raportet e perberesve duhet te jene te ndryshem per te siguruar qendrueshmerine e desheruar te betonit kur provohet (testohet), ne pershtatje me kerkesat e meposhtme ose sipas urdherave te Mbikqyresit te Punimeve.

Perdorimet e betonit	Min&Max (mm)
Seksionet normale te perforcuara te ngjeshura me vibrime, ngjeshja me dore e mases se betonit	25 ne 75

Seksione prej betonarmeje te renda 50 ne 100 te ngjeshura me vibracion, beton i ngjeshur me dore ne pllaka te perforcuara normalisht, trare, kollona dhe mure.

Ne te gjitha rastet, raportet e agregatit ne beton duhet te jene te tilla qe te prodhohen perzjerje te cilat do futen neper qoshe edhe cepa te formave si dhe perreth perforcimit pa lejuar ndarjen e materialeve.

#### 5.7 Matja e materialeve

Inertet e imeta dhe te trasha do te peshohen ose te maten me kujdes ne pershtatje me kerkesat e Menaxherit te Projektit. Ato nuk do te maten ne

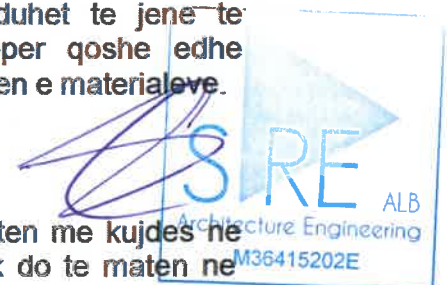

asnje rast me lopata apo karroca dore. Cemento do te matet me thase 50 kg dhe masa e perzjerjes do te jete e tille qe grumbulli i materialeve te pershtatet per nje ose me shume thase.



### 5.8 Metodatat e perzjerjes

Betoni duhet te perzjehet ne perzjeresat mekanike te miratuar qe me pare. Perzjersi, hinka dhe pjesa perpunuese e tij duhet te jene te mbrojtura nga shiu dhe era.

Inertet dhe cemento duhet te perzjehen se bashku para se te shtohet uje derisa

persjerja te fitoje ngjyren dhe fortesine e duhur. Duhet te largohen papastertirat dhe substancat e tjera te padeshirueshme. Uji nuk duhet te shtohet nga zorra apo rezervuare ne menyre te pakujdesshme. i gjithë betoni duhet te perzihet uniformisht ne fabrika moderne perzjerjeje per prodhimin maksimal te betonit te nevojshem per plotesimin e punes brenda kohes se percaktuar pa zvogeluar kohen e nevojshme per perzjerje. Betoni duhet te perzjehet ne perzjeresat betoni per kohezgjatjen e kerkuar per shperndarjen uniforme te perberesve per te prodhuar nje mase homogjene me ngjyre dhe fortesi por jo me pak se 1-1/2 minute. Perzjeresi duhet te perdoret nga punetore te specializuar qe kane eksperience te meparshme ne drejtimin e perdorimit e perzjeresit te betonit.

Me mbarimin e kohes se perzjerjes, perzjeresi dhe te gjitha mjetet e perdorura do te pastrohen mire perpara se betoni i mbetur ne to te kete kohe te forcohet.

Ne asnje menyre nuk duhet qe betoni te perzjehet me dore pa miratimin e Mbikqyresit te Punimeve, miratim ky qe do te jepet vetem per sasi te vogla ne kushte te vecanta.

### 5.9 Provat e fortesise gjate punes.

Sipermarresi duhet te siguroje per qellimet e provave nje set 3 kubikesh per cdo strukture betoni, perfshire derdhje betoni nga 1-15 m<sup>3</sup>. Per derdhje betoni me shume se 15 m<sup>3</sup>, Sipermarresi duhet te siguroje te pakten nje set shtese 3 kubikesh per cdo 30 m<sup>3</sup> shtese. Ne se mesatarja e proves se fortesise se kampionit per cdo porcion te punes bie poshte minimumit te lejueshem te fortesise se specifikuar, Mbikqyresi i Punimeve do te udhezaje nje ndryshim ne raportet ose permbajtjen e ujit ne beton, ose te dyja, ne menyre qe Punedhenesi te mos kete shtese kostoje. Sipermarresi duhet te percaktoje te gjitha kampionet qe kane te bejne me raportet e betonimit prej nga ku jane marre. Nese rezultatet e testeve te fortesise mbas kontrollit te specimentit tregojne se betoni i perftuar nuk i ploteson kerkesat e specifikuara ose kur ka prova te tjera qe tregojne se cilesia e betonit eshte nen nivelin e kerkesave te specifiuara, betoni ne vendin, qe perfaqeson kampioni do te refuzohet nga Mbikqyresi i Punimeve dhe Sipermarresi do ta levize dhe ta rivendose masen e kthyer te betonit mbrapsh me shpenzimet e veta. Sipermarresi do te mbuloje shpenzimet e te gjitha provave qe do te behen ne nje laborator qe eshte aprovuar Punedhenesit.

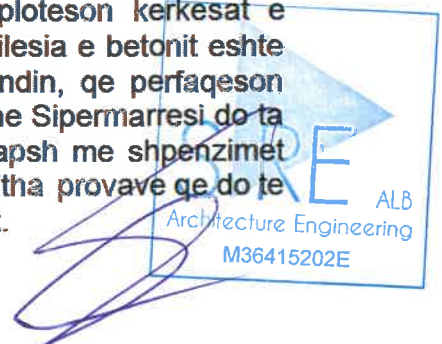



### 5.10 Transportimi i betonit

Betoni duhet të levizet nga vendi i përgatitjes në vendin e vendosjes përfundimtare sa më shpejt në mënyrë që të pengohet ndarja ose humbja e ndonjë perberesi.

Kur të jete e mundshme, betoni do të derdhet nga perzjerësi direkt në një paisje që do të bëjë transportimin në destinacionin përfundimtar dhe betoni do të shkarkohet në mënyrë aq të mbledhur sa të jete e mundur në vendin përfundimtar për të shmangur shpërndarjen ose derdhjen e tij.

Nëse Sipermarresi propozon të përdorë pompa për transportimin dhe vendosjen e betonit, ai duhet të paraqesë detaje të plota për paisjet dhe tekniken e përdorimit që ai propozon për të përdorur për tu miratuar tek Mbikqyresit i Punimeve.

Në rastet kur betoni transportohet me rreshqitje apo me pompa, kantieri që do të përdoret, duhet të projektohet për të siguruar rrjedhjen e vashdueshme dhe të panderprere në rrepi apo gryke (hinke). Fundi i pjerrësise ose i pompes së shpërndarjes duhet të jete i mbushur me ujë para dhe pas çdo periudhe pune dhe duhet të mbahet pastër. Uji i përdorur për këto qëllime, duhet të largohet (derdhet) nga çdo ambient pune i perhershëm.

### 5.11 Hedhja dhe ngjeshja e betonit

Sipermarresi duhet të ketë aprovimin e Mbikqyresit të Punimeve për masat e propozuara përpara se të fillojë betonimin.

Të gjitha vendet e hedhjes dhe të ngjeshjes së betonit, duhet të mbahen në mbikqyrje të vazhdueshme nga pjesëtarët perkates të ekipit të Sipermarresit. Sipermarresi duhet të ndjehet nga afër ngjeshjen e betonit, si një punë me rëndësi të madhe, objekt i të cilit do të jete prodhimi i një betoni të papershkushem nga uji me një densitet dhe fortesë maksimale.

Pasi të jete perzjerë, betoni duhet të transportohet në vendin e tij të punës sa më shpejt që të jete e mundur, i ngjeshur mirë në vendin rreth përfundimit, i perzjerë sic duhet me lopatë me mjete të pershtatshme celiku për kallepe duke siguruar një sipërfaqe të mirë dhe beton të dendur, pa vrime, dhe i ngjeshur mirë për të sjelle ujë në sipërfaqe dhe për të ndaluar xhepat e ajrit. Armatura duhet të jete e hapur në mënyrë të tillë që të lejojë daljen e bulezave të ajrit, dhe betoni duhet të vibrohet me çdo kusht me mekanizma vibruese për ta bërë atë të dendur, aty ku është e nevojshme. Betoni duhet të hidhet sa është i freskët dhe para se të ketë fituar qëndrueshmërinë

fillëstare, dhe në çdo rast jo më vonë se 30 minuta pas perzjerjes.

Metoda e transportimit të betonit nga perzjerësi në vendin e tij të punës duhet të aprovohet nga Mbikqyresit i Punimeve.

Nuk do të lejohet asnjë metodë që nxit ndarjen apo vecimin e pjeseve të trasha dhe të holla, apo që lejojnë derdhjen e betonit lirisht nga një lartësi





me e madhe se 1.5m. Kur hedhja e betonit nderpritet, betoni nuk duhet ne asnje menyre te lejohet te formoje skaje apo ane, por duhet te ndalohe dhe te forcohet mire ne nje ndalese te ndertuar posacerisht dhe te formuar mire per te krijuar nje bashkim konstruktiv efikas, qe eshte ne pergjithesi, ne qoshet e djathta drejt armatimit kryesor. Pozicioni dhe projekti i fugave te tilla, duhet te aprovohen nga Mbikqyresi i Punimeve. Menjehere para se te hidhet betoni tjetër, siperfaqet e te gjitha fugave duhet te kontrollohen, te pastrohen me furce dhe te lahen me llaç te paster. Eshte e keshillueshme qe ashpersia e betonit te jete arritur kur ngjyra behet gri dhe te mos lihet derisa te forcohet.

Para se betoni te hidhet ne ose kundrejt nje germimi, ky germim duhet te jete i

forcuar dhe pa uje te rrjedhshem apo te ndenjtur, vaj dhe lende te demshme. Balta e qullet dhe materialet te tjera dhe ne rast germim guresh, copesa dhe thermija do te hiqen. Gropa duhet te jete e qullet por jo e lagur dhe duhet te ndermerren masa paraprake per te parandaluar ujerat nenetokesore qe te demtojne betonin e pa hedhur ose te shkaktojne levizjen e betonit.

Aty ku eshte e nevojshme apo e kerkuar nga Mbikqyresi i Punimeve, betoni duhet te vibrohet gjate hedhjes me vibratore te brendshem, te afta per te prodhuar vibrime jo me pak se 5000 cikle per minute. Sipermarresi duhet te tregojë kujdes per te shmangur kontaktin midis vibratorëve dhe perforcimit, dhe te evitohet vecimin e inerteve nga vibrimi i tepert. Vibratorët duhet te vendosen vertikalisht ne beton 500 mm larg dhe te terhiqen gradualisht kur fluckat e ajrit nuk dalin me ne siperfaqe. Nqs, ne vazhdim, shtypja eshte aplikuar jashte armatures, duhet te kihet kujdes i madh qe te shmangët demtimi i betonarmese.

Kur betoni vendoset ne ndalesa horizontale ose te pjerreta te kalimit te ujit, kjo e fundit duhet te zhvendoset duke i lene vendin betonit qe duhet te ngjeshet ne nje nivel pak me te larte se fundi i ndaleses se ujit para se te leshohet uji per te siguruar ngjeshje te plote te betonit rreth ndaleses se ujit.

## 5.12 Betonim ne kohe te nxehte

Sipermarresi duhet te tregojë kujdes gjate motit te nxehte per te parandaluar carjen apo plasaritjen e betonit. Aty ku eshte e realizueshme, Sipermarresi duhet te marre masa qe betoni te hidhet ne mengjes ose naten vone.

Sipermarresi duhet te kete kujdes te veçante per kerkesat e specifiuara ketu per

kujdesin. Kallepet duhet te mbulohen nga ekspozimi direkt ne diell si para vendosjes se betonit, ashtu edhe gjate hedhjes dhe vendosjes. Sipermarresi duhet te marre masa te pershtatshme per te siguruar qe armimi dhe hedhja e mases per tu betonuar eshte mbajtur ne temperaturat me te uleta te zbatueshme.

## 5.13 Kujdesi per betonin

Vetem neqoftese eshte percaktuar apo urdheruar ndryshe nga Mbikqyresi i

Punimeve, te gjitha betonet do te ndiqen me kujdes si me poshte:

1. Siperfaqe betoni horizontale: do te mbahet e laget vashdimisht per

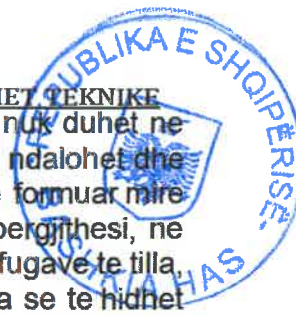



te pakten

- 7 dite pas hedhjes. Ato do te mbulohen me materiale uje mbajtes si thase kerpi, pelhure, rere e paster ose rrogos ose metoda te tjerra te miratuara nga Mbikqyresi i Punimeve.
2. **Siperfaqe vertikale:** do te kujdesen fillimisht duke lene armaturat ne vend pa levizur, duke varur pelhure ose thase kerpi mbi siperfaqen e perfunduar dhe duke e mbajtur vazhdimisht te laget ose duke e mbuluar me plasmaz.

#### 5.14 Forcimi i betonit

Me perfundimin e germimit dhe aty ku tregohet ne vizatimet ose urdherohet nga Mbikqyresi i Punimeve, nje shtrese forcuese betoni e kategorise D jo me pak se 75 mm e trashje ose e thelle do te vendoset per te parandaluar shperberjen e mases dhe per te formuar nje siperfaqe te paster pune per strukturen.

#### 5.15 Hekuri i armimit

Shufrat e armimit duhet te kthehen sipas masave dhe dimensioneve te vizatimeve, dhe ne perputhje te plote me rregulloren e, rishikuar se fundi te ASTM, shenimi A-615 me titullin "Specifikimet per shufrat e hekurit per betonarme". Ato duhet te perkulen ne perputhje me vizatimet e ASTM A-305, Celik 3 me sigma te rrjedhshmerise  $250 \text{ kg/cm}^2$ .

Hekuri i armimit duhet te jete pa njolla, ndryshk, mbeturina te mullijve, bojera, vajra, graso, dherave ngjitesese ose ndonje material tjetër qe mund te demtoj lidhjen midis betonit dhe armimit ose qe mund te shkaktoj korrozion te armimit ose shperberje te betonit. Çimento per suva nuk duhet te lejohet. As madhesia dhe as gjatesia e shufrave nuk duhet te jene me pak se madhesia ose gjatesia e treguar ne vizatime.

Shufrat duhet te perkulen gjithmone ne te ftohte. Shufrat e perkulura jo sic duhet do te perdoren vetem ne se mjetet e perdorura per drejtimin dhe riperkuljen te jene te tilla qe te mos demtoj materialin. Asnje armim nuk do te perkulet ne pozita pune pa aprovimin e Mbikqyresit te Punimeve, ne se eshte ngulur ne betonin e forcuar. Rrezja e brendeshme e perkuljeve nuk duhet te jete me e vogel se dyfishi i diametrit te shufrave per hekur te bute dhe trefishi i diametrit te shufres per hekur shume elastik.

Armimi duhet te behet me shume kujdes dhe te mbahet nga paisjet e miratuara ne pozicionin e paraqitura ne skica. Shufrat qe jane parashikuar te jene ne kontakt duhet te lidhen se bashku me siguri te larte ne te gjitha pikat e kryqezimit me tel te kalitur hekuri te bute me diameter.No.16. Kordonat lidhes dhe te tjeret si keto duhet te lidhen fort me shufrat me te cilat jane parashikuar te jene ne kontakt dhe pervec kesaj duhet te lidhen ne menyre te sigurte me tel. Menjehere para betonimit, armimi duhet te kontrollohet per saktesi vendosjeje dhe pastertie dhe do te korigjohet ne se eshte e nevojshme.

Spesoret duhet te jene prej llaci me cemento dhe rere 1:2 ose materiale

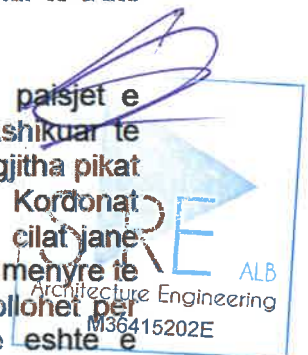



te tjera te miratuara nga Mbikqyresi i Punimeve.

Sipërmarresni duhet te pershtase masa efektive per te siguruar qe perforcimi te qendroje i palevizur gjate forcimit te mases se hedhur dhe vendosjes se betonit.

Ne soletat e dhena me dy ose me shume shtresa perforcimi, shtresat paralele te hekurit duhet te mbeshteten ne pozicion me ndihmen e mbajteseve prej hekuri. Spesoret vendosen ne cdo mbajtese per te mbeshtetur shtresat e armimit nga forcimi ose armatura.

Pervec se kur tregohet ndryshe ne skica, gjatesia e nyjeve bashkuese duhet te jete jo me pak se 40 here e diametrit te shufres me diameter me te madh. Armimet e ndertuara kur shtrohen perbri seksioneve te tjera te armimit ose kur

xhuntohen, duhet te kene nje minimum xhuntimi prej 300mm per shufrat kryesore dhe 150 mm per shufrat e terthorta. Perdorimi i mbeturinave te prera nuk do te lejohet.

Pervec se kur eshte specifiuar apo treguar ndryshe ne skica, mbulimi i betonit ne perforcimin me te afert duke perjashtuar suvane ose punime te tjera dekorative dhe forcim betoni, do te jete si me poshte:

1. Per pune te jashtme dhe per pune ne siperfaqe toke dhe ne struktura ujembajtese -50mm
2. Per pune te brendeshme ne struktura joujembajtese:
  - a) per trare dhe kolona-50mm ne hekurin kryesor dhe ne asnje vend me pak se 40mm ne shufren me afer murit te jashtem
  - b) per forcimin e soletave-25mm per te gjitha shufrat ose diametri i shufres me te madhe, ciladoqofte me e madhja.

Prerja, perkulja dhe vendosja e armimit do te jete pjese e punes brenda cmimit njesi te vendosura ne Oferten e tenderit per armimin e hekurit te furnizuar dhe te vene ne pune.

Projektimi i armimit nga puna qe eshte duke u realizuar ose e realizuar tashme, nuk

do te kthehet ne pozicionin e sakte vetem ne rast se eshte miratuar nga Mbikqyresi i Punimeve dhe do te mbrohet nga deformimi ose demtime te tjera. Saldimi i shufrave te perforcuara me perjashtim te rasteve te shufrave te fabrikua me saldim nuk do te lejohet. Shufrat e perforcuara te ekspozuara per shtesa te ardhshme, do te mbrohen nga korrozioni dhe reziqe te tjera.

#### 5.16 Kallepet ose armaturat

Armaturat ose kallepet duhet te jene ne pershtatje me profilet, linjat dhe dimensionet e betonimit te percaktuara ne skica, te fiksuara apo te mbeshtetura me pyka apo mjete te ngjashme per te lejuar qe ngarkimi te jet i lehte dhe format te levizen pa demtime dhe pa goditje ne vendin e punes.

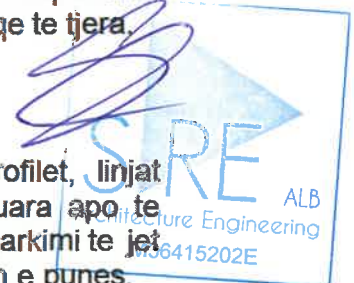

Furnizimi, fiksimi dhe levizja e kallepeve duhet te jete pjese e punes brenda cmimit njesi te paraqitur ne Oferten e tenderit per kategori te ndryshme te betonit te furnizuar dhe te hedhur ne pune.

Kallepi duhet te ndertohet me vija qe mbyllen lehtesisht per largimin e ujit, materialeve te demshme dhe per qellime inspektimi, si dhe me lidhese per te lehtesuar shkeputjen pa demtuar betonin. Te gjitha mbeshteteset vertikale duhet te jene te vendosura ne menyre te tille qe mund te ulen dhe kallepi te shkeputet lehte ne goditje apo sheputje. Kallepe per traret duhet te montohen me nje pjese ngritese

6mm per cdo

3m shtrirje.

Metodat e fiksimit te kallepit faqe te ekspozuara te betonit nuk duhet te perfshijne

ndonje lloj fiksusi ne beton ne menyre qe te kemi siperfaqe te sheshte betoni. Asnje bulon, tel apo ndonje mjet tjeter perdorur per qellime fiksimi te kallepeve apo armimit nuk duhet te perdoret ne betonim i cili do te jete i papershkueshem nga uji. Lidhjet e perhershme metalike dhe spesoret nuk duhet te kene pjese te tyre fiksuse si te perhershme Brenda 50 mm te siperfaqes se perfunduar te betonit, dhe ndonje vrime e lene ne faqet e betonit e paeksponuar duhet qe te mbyllet permes nje suvatimi me llac cemento te forte 1:2.

Nje tolerance prej 3mm ne rritje ne nivel do te lejohet ne ngritjen e kallepit i cili duhet te jete i forte, rigjid perkundrejt betoneve te laget, vibrimeve dhe ngarkesave te ndertimit dhe duhet te mbetet ne pershtatje te plote me skicen dhe nivelin e pranuar perpara betonimit. Ajo duhet te jete sic duhet i papershkueshem nga uji qe te siguroje qe nuk do te ndodhin "disekuilibra" ose largimin e llacit per ne bashkimet, ose te lengut nga betoni.

Te gjitha qoshet e jashtme te betonit qe nuk jane vendosur pergjithmone ne toke duhet tu jepet 18mm kanal, pervec aty ku tregohet ndryshe ne vizatimet.

Tubat, tubat fleksibel (per linjat elektrike) dhe mjetet e tjera per fiksimin dhe konet ose te tjera pajisje per formimin e vrimave, kanaleve, ulluqeve etj, duhet qe te fiksohen ne menyre rigjide ne armaturat dhe aprovimi i Mbikqyresit te Punimeve do te kerkohet perpara.

Druri (derrasa) i armaturave nuk duhet te deformohen kur te lagen. Per siperfaqe te paeksponuara dhe punime jo fine, mund te perdoret derrase armature e palemuar. Ne te gjitha rastet e tjera siperfaqja ne kontakt me betonet duhet te jete e lemuar (zduguar). Druri duhet te jete i staxhionuar mire, pa nyje, te cara, vrime te vjetra gozhdash dhe gjera te ngjashme dhe pa material tjeter te huaj te ngjitur ne te.

#### 5.17 Ndertimi dhe cilesia e armatures

Armatura duhet te jete mjaft rigjide dhe e forte ne menyre qe t'i qendroje forces se betonit dhe te cdo ngarkese konstruktive dhe duhet te jete e forme se kerkuar. Njeri nga te dy materialet mund te perdoret, druri ose metal. Cilido material te jete perdorur, duhet te jete i mberthyer ne menyre gjatesore dhe terthore, i perforcuar dhe gjithashtu per te siguroje rigjiditetin duhet te jete i papershkueshem nga uji ne te gjitha rastet e



paparashikuara.

Armatura e mire duhet te perdoret per te prodhuar nje pune perfundimtare me cilesi te larte pavaresisht qe gjurmet e shenjave te kallesit te armimit mbi siperfaqen e betonit do te mbeten. Armatura duhet te jete nga veshje me derrase te thate, ose armature me siperfaqe metalike te cilesise se larte duhet te perdoren. Armatura e cilesise se ulet mund te perdoret per siperfaqe qe duhet te suvatohen ose ato te groposura ne toke, dhe duhet te montohen nga derrasa ne forme pykash me qoshet e lemuara dhe te sigurta ose nga armatura celiku te aprovuara.

Pjesa e brendshme e te gjitha armaturave (perjashto ato per punimet qe do te mbarohen me suvatim) duhet te lyhen me vaj liri, nafte bruto, ose sapun cdo here qe ato te fiksohen. Vaji duhet te aplikohet perpara se te jete vendosur perforcimi dhe nuk duhet lejuar qe lysterja te preke peforcimin. Vajosja etj, behen qe te parandaloje ngjitjen e betonit tek armatura .

Armatura duhet te goditet pa tronditur, vibruar ose demtuar betonin. Armatura qe do te riperdoret duhet te riparohet dhe pastrohet perpara se te rivendoset. Siperfaqet e brendshme te gjitha armaturave duhet te pastrohen komplet perpara vendosjes se betonit.

Kur armatura eshte prej lende drusore, siperfaqja e brendshme duhet te laget pikerisht perpara se te hidhet betoni per te shmangur keshtu absorbimin e lageshtires nga betoni.

Megjithate per ndonje armature momentale ose te propozuar duhet te merret miratimi i Mbikqyresit te Punimeve, dhe Sipermarresi duhet te mbaje pergjegjesi te plote per kapacitetin e tij dhe per permbushjen e kesaj klauzole si dhe per ndonje konsekuence te dukshme te nje pune te parakohshme ose te demshme.

Ai duhet te heqe dhe rivendose ndonje ngritje te manget ose derdhje te betonit per te cilen armatura ka defekte ne zbatim te kesaj klauzole, ne nje mase te tille sic ndoshta kerkohet nga Mbikqyresi i Punimeve.

Pasi te vendoset ne pozicion armatura duhet te mbrohet kundrejt te gjitha demtimeve dhe efekteve te motit dhe ndryshimeve te temperatures. Ne qofte se kjo eshte gjetur si e pazbatueshme per vendosjen e menjehereshme te betonit, armatura duhet te inspektohet perpara se betoni te hidhet per t'u siguruar qe bashkimet jane te puthitura, qe forma eshte sipas modelit dhe qe te gjitha papastertite jane rihetur perfshire ndonje veprim te ujit nga lageshtira e permendur me siper .

Vetem lidhjet dhe shtrengimet etj. te aprovuara nga Mbikqyresi i Punimeve duhet te perdoren. Terheqjet, konet, pajisjet larese ose te tjera mekanizma te cilat lene vrime ose depresione ne siperfaqen e betonit me diametra me te medha se 20 mm nuk do te lihen brenda formave.

### 5.18 Heqja e armatures

Armatura nuk duhet te levizet derisa betoni te arrije fortesine e duhur per te siguruar nje qendrueshmeri te struktures dhe per te mbajtur ngarkesen ne keputje dhe cdo ngarkese konstruktive qe mund te veproje ne te. Betoni duhet te jete mjaft i forte dhe te parandalohet demtimi i siperfaqeve nepermjet perdorjes me kujdes te veglave ne heqjen e formave.





Armatura duhet të hiqet vetëm me lejen e Mbikqyresit të Punimeve dhe puna e dukshme pas marrjes të një lejeje të tillë duhet të kryhet nën supervizionin personal të një tekniku ndërtimi kompetent. Kujdes i madh duhet të ushtrohet gjatë levizjes së armatures për të shmangur tronditjet ose në të kundërt shtypjen në beton.

Në rastin kur Mbikqyresi i Punimeve e konsideron që Sipermarresi duhet të vonoje heqjen e armatures ose për shkak të kohës ose për ndonjë arsye tjetër ai mund të urdherojë Sipermarresin që të vonoje të tilla levizje dhe Sipermarresi nuk duhet të ankohet për vonesa në konsekuencë të kesaj.

Pavaresisht nga kjo ndonjë njoftim i lejuar ose aprovim i dhënë nga Mbikqyresi i Punimeve, Sipermarresi duhet të jetë përgjegjës për ndonjë demtim për punën dhe çdo demtim për rrjedhim shkaktuar nga levizja ose që rezultojnë nga levizja e armatures.

Tabela mëposhte është dhënë si një guide për Sipermarresin dhe nuk ka rruge që çlirojnë Sipermarresin nga detyrimet këtu:

Tipi i Armatures	Betoni
Soleta dhe traret në ane të mureve 1 Dite dhe kollonat e pangarkuara Mbeshtetjet e soleta dhe trareve 7 Dite të lena qëllimisht në vend Levizja e qëllimshme e mbeshtetseve Te soletave dhe trareve (temperatura e ambientit duhet të jetë 25 grade celsius)	14 Dite





## KAPITULLI 6

### PUNIMET E ELEKTRIKUT





## 6.1 Kriteret baze

Sistemi I Tokezimit:

- Sistem TNC-S per Panelet Kryesore
- Sistem TNS per nenpanelet

Tensioni nominal Punes ( $U_e$ ):

- 400 V (L/L)
- 230 V (L/N)

Tensioni nominal Izolimit ( $U_i$ )

- $\geq 690$  V

Tensioni nominal i impulseve ( $U_{imp}$ ) qe durojne pajisjet e tensionit te ulet:

- 24 kV

Tensioni testues i pajisjeve te tensionit te ulet:

1 min. 50 Hz 3500 V

Frekuenca :

- 50 Hz

Sherbimi nominal :

- I panderprere

Renia e tensionit midis burimit dhe ngarkes

- Maksimumi 4 % ne AC (nga klemat e daljes se transformatorit te konsumatori me i larget)

Kosinus fi:

- 0,9 ne furnizimin kryesor

Madhesia e kabllit te neutrit :

- sipas kodeve dhe standarteve
- Sa  $\frac{1}{2}$  e seksionit te fazes per seksione me te medha se 16mm<sup>2</sup>
- ne seksion te njejte me ate te fazes ne rast furnizimi te pajisjeve qe shkaktoje harmonika (PC, servera, Motorr).







Kapaciteti i ckyces dhe durimi i lidhjes se shkurter :

- CEI 947.2 P1 (cikël 0 – 3 min. – CO)
- Icu ≥ 20 kA Paneli Kryesor
- Icu ≥ 6 kA Panelet Shperndarese

Kufizimet e Zhurmes:

- Ne perputhje me ligjet dhe normat lokale

## 6.2 Paneli

- Standarti i instalimit CEI EN 60439-1/IEC 61439 -1 -2
- Forma dhe sistemi tokezimit: siç permendet ne diagramen principale (kryesore)
- Me pajisje te dizenuara te treguar ne diagramat principale (kryesore)
- Tensoni nominal: 400 V
- Blindo Zbara : 3P+N
- Shkalla e mbrojtjes - IP 65
- Shkalla e mbrojtjes Mekanike – IK 10
- Shkalla e Segregacionit – II
- Nivel i rrymave te lidhjeve te shkurtra, I<sub>sh</sub>=20kA
- Pajisje matese dixhitale per vlerat e verteta per A, V, kW, kVA, kVA, Hz, cos. phi
- Pajisje per Mbrojtjen e mbingerkeses ne secilen faze
- Automate kryesor me bobine ckycese ne rast alarmi nga transformatoret
- Te lihen hapesire 30% ne kompozimin e paneleve.
- Panele te jene modulare dhe te paisjet te kene strukture per fiksime modular
- U<sub>e</sub>= deri ne 1000V
- U<sub>i</sub>= Deri ne 1000V
- Frekuenca = 50Hz
- U<sub>imp</sub>=8kV

## 6.3 Automatet

- Standarti IEC 947-2
- Vlerat e lidhjes se shkurter jene dhene ne vizatime



- Cdo automat duhet te kete rrele elektrike dhe magnetike
- Cdo automat duhet te kete kontakte me veshje argjendi
- Ne baze të kerkesave te paraqitura ne vizatim automatet duhet te jene te motorizuara.
- Klasa e automateve jane te shenuara ne vizatime.



#### 6.4 Panelet e jashtëm

- Standarti : IEC 61969-3 (testime klimaterike, biologjike dhe kimike)  
IEC 60297-3-100( instalimi i paisjeve elektronike)  
IEC 62208 (mbrojtja IP)  
ISO12944 C4H (kundra grryerjes)  
IEC 61439-5 (Anti Vandalizem)  
IEC 61439-1 (Sigurine njerezore, mbrojtja elektrike klasi II)
- I pershtatshem per kushte atmosferike (shi, djell, pluhur, ftohte, lageshti, rrezatim djellor etj)
- I pershtatshem per sigurine njerezore ( siguri, vandalizem, vjedhje, zhurma)
- Shkalla e mbrojtjes IK10
- Niveli mbrojtjes IP 66
- Ventilator per optimizimin e temperatures se brendeshme
- Material i panelti te jete Inoks
- Rezistent ndaj zjarrit
- Me celes per mbyllje te sigurte

#### 6.5 Percjellesat dhe Kabllot

Percjellesat dhe Kabllot duhet te kene kerkesa te larta per tipin e izolimit, mbeshtjelljes, dhe percjellesve te specifikuar. Percjellesat dhe Kabllot te prodhuar 12 muaj perpara dates se levrimit te mallit nuk do te perdoren. Kabllot e ushqimit te tensionit te ulet per sistemin e shperndarjes 400/230V duhet te jene konform me sistemet EN dhe TNC-S. Tipi izolimit duhet te jete rezistent ndaj lageshtires dhe nxehtesise, i pershtatshem per temperature pune maksimale deri ne 70 grade celcius. Kabllot duhet te jene nje cope pa lidhje mes tyre pervec rasteve kur distancat jane me te medha se gjatesia maksimale e kabllit.

Kthesat (perkuljet) e kabllove nuk duhet te jene me pak sesa ato te specifikuara nga prodhuesi per tipin e kabllit te specifikuar.

Te gjithë percjellesit duhet te jene prej bakri. Ato duhet te jene te plote sic kerkojen.

Seksionet minimale te percjellesve jane paraqitur ne vizatim ne baze te llogaritjeve te bera Kodi me ngjyra:

- Faze: E zeze, gri, kafe (kabllot)
- Neutri: Blu e lehte
- Tokezimi mbrojtës: Verdhe/leshile (shirita)





## Kabllimi Fuqise (AC)

### Standartet

CEI 60 502 : Kabllo fuqie te izoluar dielektrike te plote per tensione nominale nga 1kV deri ne 30kV..

CEI 60 227 : Percjelles dhe kabllo te izoluar PVC per rryma nominale deri ne 450/750V

### Karakteristikat teknike

- I etiketuar ne secilen ane.
- Llogaritjet e seksionit te percaktohen, duke patur parasysh ndoshta numrin e larte te harmonikave.

## 6.6 Tubat

Per instalimet e jashteme do te perdoren tuba te korrugar me dy shtresa. Per ta bere me te kontrollueshem do te vendosen sipas vizatimit puseta betoni sipas madhesive te treguar ne vizatim. Per kryerjen e instalimeve elektrike do te perdoren kuti shperndarese sipas permasave te nevojeshme te cilat do te montohen ne puseta dhe te cilat duhet te jene hermetike dhe te izoluar me xhel izolues i cili nuk lejon depertimin e lageshtise. Dalja nga kutite shperndarese te kablllove elektrik do te behet me buketa sipas madhesive te kablllove.

## 6.7 Ndricues I larte 2.5m me shylle cilindrike

Keto ndricues jane pozicionuar per ndricimin e te gjithe hapesires se shetitores.

### Shtylla (lartesia 2.5 m)

**Forma:** Cilindrike

**Materiali:** Çelik I zinkuar

**Lyerja:** Boje elektrostatische (200° c)

**Karkasa:** Alumin I anodizuar, IP66

**Ndricuesi:** LED

**Fuqia:** 30W – 150W

**Jetegjatesia:** 75 000 – 100 000 ore



## 6.8 spot tokesor ndricimi per pemet

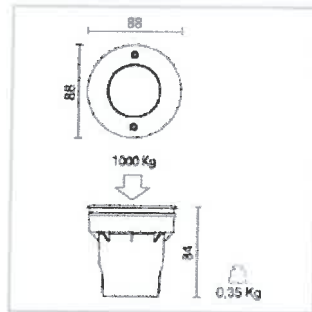

**Jetegjatesia e llampes:** 50 000 ore  
**Pershkrimi llampes:** LED 400lm, 4.3W, 3000K  
**Voltazhi:** 4.3 W

## 6.11 Spot tokesor ndricimi per stolat



**Fuqia :** 1W  
**Lumen :** 145lm  
**Intensiteti :** 350Ma  
**IP :** IP66

Ndricuesit e pozicionuar poshte stolave, kane fuqi te drites te zbutur ne menyre qe te mos pengoj shikimin.

